



# Kommunernes økonomiske udvikling i 2022

29. november 2023

Af Amalie Mellon Hansen, [AMMH@kl.dk](mailto:AMMH@kl.dk) og Teis Bay Andersen, [TBAN@kl.dk](mailto:TBAN@kl.dk)

BNP-væksten på landsplan i 2022 var positiv på 2,7 pct., og på kommuneniveau varierede væksten mellem -12,45 pct. i Fredericia og 26,88 pct. i Kalundborg. Vækstbidragene fra Kalundborg, Ballerup, Gladsaxe og Hillerød svarer til 62,5 pct. af den samlede BNP-vækst.

## HOVEDKONKLUSIONER

- BNP på landsplan voksede med 2,7 pct. i 2022.
- BNP-niveauerne i 2021 og 2022 er højere, end hvis udviklingen fra 2017-2019 var fortsat i perioden 2019-2022.
- Kommunerne Gladsaxe, Ballerup, Kalundborg og Hillerød findes i top-5 målt på BNP-vækst i 2022, BNP pr. indbygger i 2022, kommunale vækstbidrag til BNP i 2022 samt kommunernes vækstbidrag som andel af BNP i 2022.
- Kommunerne med de højeste og laveste BNP-niveauer pr. indbygger har ikke ændret sig meget mellem 2021 og 2022, men der er stor udskiftning i kommunerne med årets højeste og laveste vækst.
- Vækstbidragene fra Gladsaxe, Ballerup, Kalundborg og Hillerød svarer til 62,5 pct. af den samlede BNP-vækst i Danmark i 2022.
- Kalundborgs positive vækstbidrag til BNP i 2022 udgør en større andel af Danmarks BNP end vækstbidraget fra hele Region Sjælland.
- Guldborgsund har landets niende højeste BNP-vækstrate i 2022, hvilket er kommunens højeste placering i perioden 1994-2022, som er analysens datagrundlag.

### BAGGRUND

Bruttonationalproduktet (BNP) er det centrale nøgletal i vurderingen af konjunktursituationen og den økonomiske tilstand. Der er forskelle mellem kommunernes BNP både målt ved niveau og vækst, som betyder, at den lokale økonomiske udvikling kan adskille sig markant fra den nationale. Denne analyse undersøger netop disse forskelle.

### SÅDAN HAR VI GJORT

Analysens datagrundlag er et særudtræk fra Danmarks Statistik med kommunalfordelte nationalregnskabstal i perioden 1993-2022. På baggrund af dette udtræk har vi beregnet forskellige vækstmål for kommuner, landsdele og regioner, som vi sammenligner for at give en vurdering af den økonomiske udvikling i 2022.

## INDHOLD

Økonomien på landsplan .....	3
Kommunernes økonomiske udvikling i 2022 .....	4
Vækstbidrag til BNP .....	9
Bilag .....	12

## Økonomien på landsplan

I 2022 var der positiv vækst i Danmarks bruttonationalprodukt (BNP), *jf. figur 1*. BNP voksede med 2,7 pct., hvilket er gennemsnitligt for Danmark og følger to særlige år, 2020 og 2021, hvor væksten var hhv. markant lav på -2,4 pct. og historisk høj på 6,8 pct., *jf. figur B1*. Væksten i 2021 og 2022 betyder, at den langsigtede trend for udviklingen i BNP er genoprettet, og niveauet er højere, end hvis udviklingen fra 2017-2019 var fortsat gennem coronaårene – også for mange af landets kommuner, *jf. figur B3*.

I tillæg til den positive BNP-vækst var 2022 også et år der var præget af blandt andet høj inflation, normalisering efter corona, krig i Ukraine, fremgang på arbejdsmarkedet og vækst i medicinalindustrien. I de følgende afsnit ser vi på, hvordan BNP-vækst og velstand varierer på tværs af kommunerne.

**Figur 1**

### Udvikling i bruttonationalprodukt (BNP)

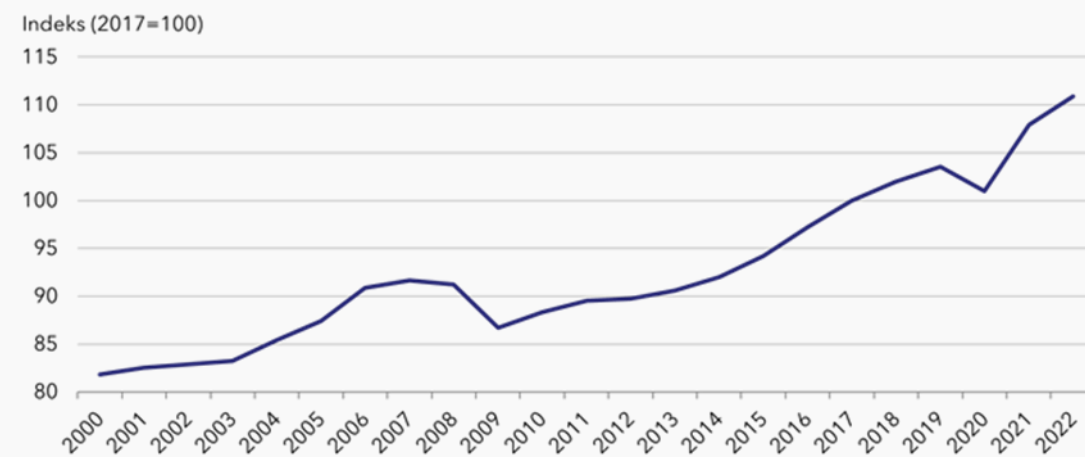

Note: BNP for 2022 kan løbende revideres.

Kilde: Egne beregninger på baggrund af særudtræk fra Danmarks Statistik.

---

## Kommunernes økonomiske udvikling i 2022

Der er stor variation i kommunernes BNP-vækst, der i 2022 går fra -12,45 pct. i Fredericia til 26,88 pct. i Kalundborg, *jf. figur 2*. Variationen er dog ikke markant stor sammenlignet med andre år, og de fleste kommuner har en vækst der ligger langt fra yderpunkterne, *jf. figur B2*. Samtidig er der variation både på tværs af kommunernes størrelse, geografisk placering og afstand til byer, og det er derfor ikke en af disse faktorer der alene bestemmer BNP-væksten.

I Kalundborg, Gladsaxe, Hillerød og Ballerup er BNP vokset med mindst 17 pct. mellem 2021 og 2022. Også andre kommuner i Nord- og Sydsjælland, samt i 6 Midt- og Sydjyske kommuner og i Hjørring har der været positiv vækst over 2 pct.

Kommunerne med væsentlig negativ vækst omfatter både kommuner med eller tæt på større byer, fx Aalborg, Slagelse, Roskilde, Køge, Hvidovre og Glostrup, men også kommuner længere fra disse, som bl.a. Morsø, Assens og Lolland.

Figur 2

Udvikling i kommunernes BNP, 2021-2022

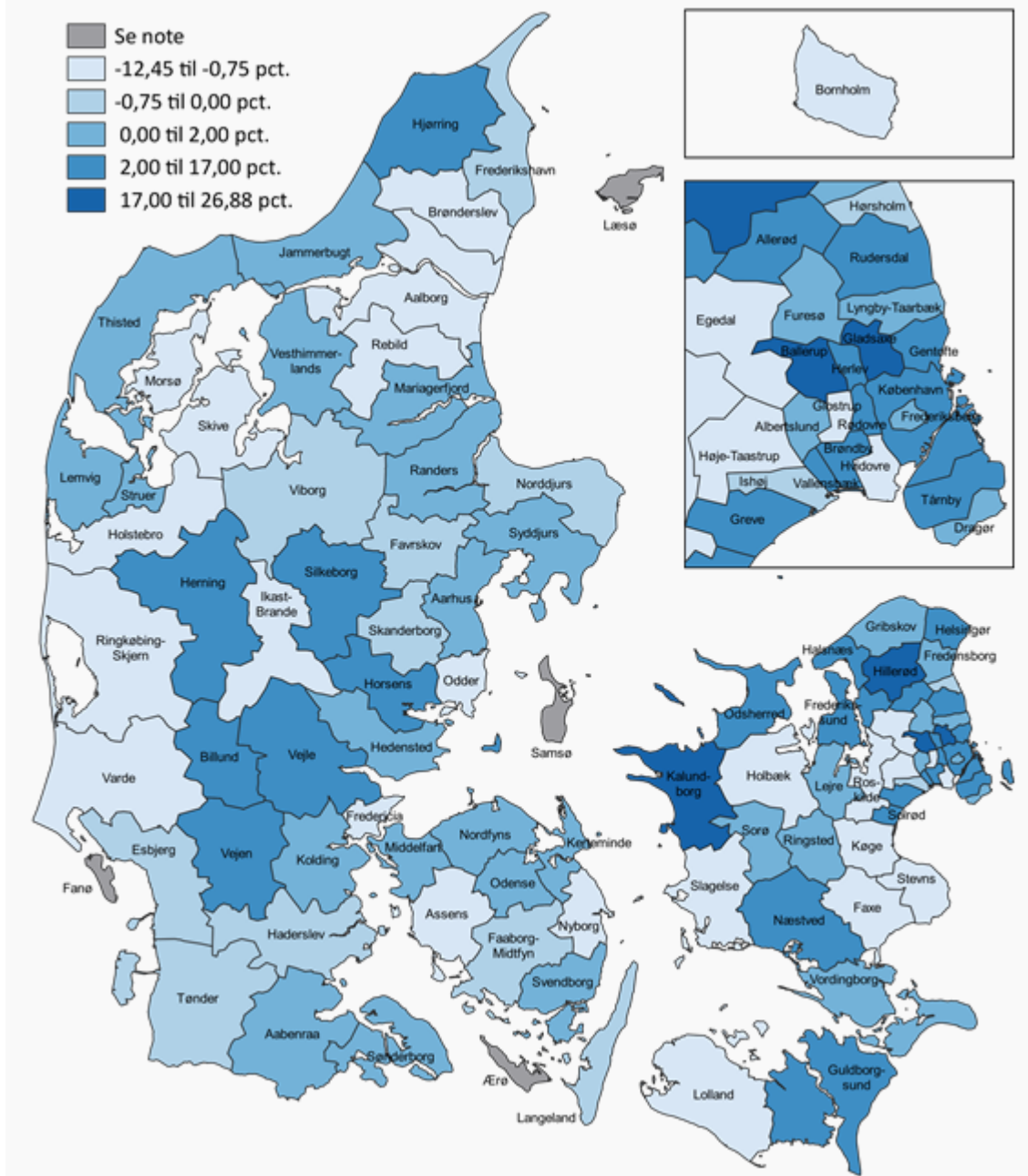

Note: Fanø, Læsø, Samsø og Ærø er udeladt af diskretionshensyn.  
Kilde: Egne beregninger på baggrund af særudtræk fra Danmarks Statistik.

BNP pr. indbygger er en indikator for det generelle velstandsniveau i året, og ligesom for BNP-væksten er der store kommunale forskelle, *jf. figur 3*. Der er dog tydeligere geografiske tendenser. Over næsten hele Jylland er stabile niveauer på over 260.000 kr. pr indbygger, mens der på Fyn og Sjælland er flere kommuner med lavere niveauer og samtidig større polarisering.

Kommunerne Kalundborg, Hillerød, Ballerup og Gladsaxe findes sammen med Billund i det øverste interval med over 700.000 kr. pr. indbygger. Disse kommuner har også relativt høje vækstrater, hvilket dog ikke er tilfældet for alle kommuner med høje niveauer. I Glostrup, Hvidovre og Høje-Taastrup tæt på København og i Fredericia og Ikast-Brande er BNP pr. indbygger over 320.000 kr. selvom vækstraterne for 2022 er negative.

Omvendt er der kommuner der har høj BNP-vækst og lavt BNP pr. indbygger. Det gælder fx Guldborgsund, Vallensbæk og Rødovre som alle har niveauer under 260.000 kr. Kommunerne, hvis økonomi i 2022 udvikler sig svagest ud fra begge mål, er fx Stevns, Odder og Slagelse, hvor både vækst og niveau pr. indbygger er relativt lave.

Figur 3

BNP pr. indbygger 2022, 1.000 kr.

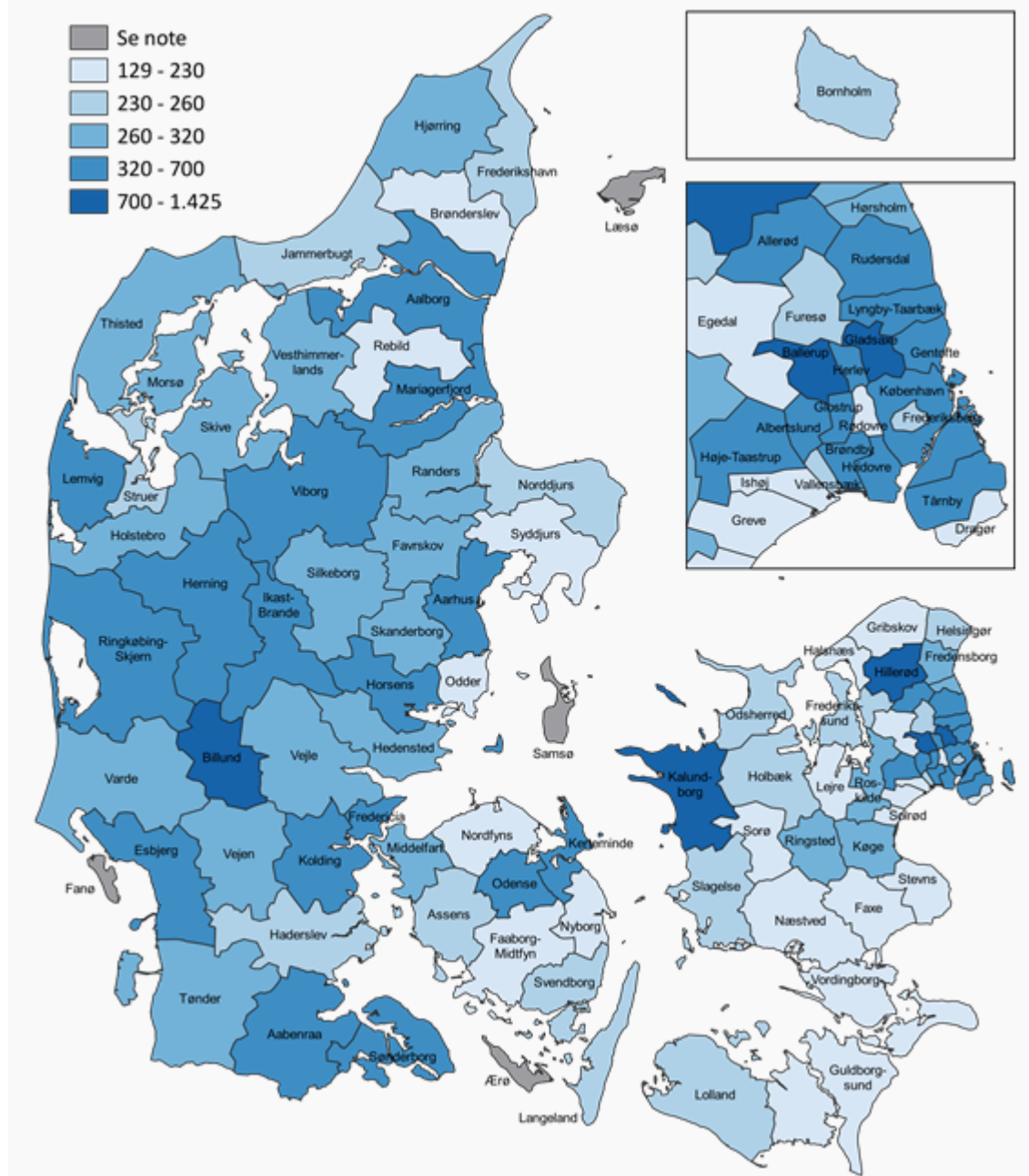

Note: Fanø, Læsø, Samsø og Ærø er udeladt af diskretionshensyn.  
Kilde: Egne beregninger på baggrund af særudtræk fra Danmarks Statistik.

Kalundborg, Gladsaxe, Hillerød og Ballerup har klaret sig særligt godt i 2022, hvilket understreges ved, at de er en del af top-5 kommuner for BNP-vækst og BNP pr. indbygger, jf. tabel 1. Ud over disse indgår kun Brøndby også i top-10 for begge mål.

Der er generelt stor udskiftning i BNP-vækstens top-10, hvor både Vallensbæk, Gentofte og Guldborgsund har flyttet sig mere end 80 pladser op i rangeringen siden 2021. En niendeplads er desuden Guldborgsunds bedste placering for BNP-vækst i hele perioden 1994-2022, som er denne analyses datagrundlag.

Der er mindre udskiftning i rangeringen af kommunernes BNP pr. indbygger, hvor Kalundborg kommune har lavet det største spring fra 8.-pladsen til 5.-pladsen siden 2021. Ballerup indtager 1.-pladsen men har lavere årlig vækstrate end Gladsaxe og Hillerød, som ligger på 2.- og 4.-pladsen.

Billund kommune er den eneste på tværs af begge top-10-opgørelser, som ikke ligger i én af de to sjællandske regioner. Der er dermed en helt klar geografisk tendens for de kommuner som klarer sig allerbedst i 2022, hvoraf de fleste kommuner i øvrigt ligger i umiddelbar nærhed af København.

**Tabel 1**

**Top-10 kommuner i forskellige mål for BNP i 2022**

<b>BNP-vækst 2021-2022 (vækst i pct.)</b>		<b>BNP pr. indbygger 2022 (niveau i 1.000 kr.)</b>	
<i>Top-10</i>	<i>Ændring siden 2021</i>	<i>Top-10</i>	<i>Ændring siden 2021</i>
Kalundborg (26,9)	+ 12	Ballerup (1.424)	-
Gladsaxe (26,4)	+ 4	Gladsaxe (1.242)	+ 1
Hillerød (18,3)	+ 11	Billund (1.183)	- 1
Ballerup (17,0)	+ 23	Hillerød (738)	+ 1
Vallensbæk (10,1)	+ 85	Kalundborg (736)	+ 3
Gentofte (8,1)	+ 88	Glostrup (642)	- 2
Tårnby (8,0)	+ 3	København (642)	- 1
Brøndby (6,9)	+ 18	Høje-Taastrup (577)	- 1
Guldborgsund (6,0)	+ 82	Brøndby (576)	+ 1
Rudersdal (4,1)	+ 15	Herlev (574)	- 1

Note: Rangeringen er foretaget pba de 94 kommuner som indgår individuelt i analysen. En positiv ændring udtrykker højere placering i 2022 end i 2021 baseret på nyeste tilgængelige nationalregnskabstal.

Kilde: Egne beregninger på baggrund af særudtræk fra Danmarks Statistik.

For den nederste del af rangeringen gælder det, ligesom i toppen, at der er større år-til-år udskiftning i bundplaceringerne for BNP-væksten end for niveauet af BNP pr. indbygger, jf. tabel 2. De nederste 6 kommuner målt på BNP pr. indbygger er de samme som i 2021, og der er ingen ny kommune blandt de nederste 10. Blandt de nederste 10 vækstrater er det kun Fredericia og Glostrup, som er gengangere fra 2021. Modsat top-10-placeringerne er der dog ikke en eneste kommune som både findes blandt de laveste 10 vækstrater og niveauer pr. indbygger.

Kommunerne med lavest BNP-vækst er en blandet geografisk gruppe, mens de 10 kommuner med lavest BNP pr. indbygger, på nær Odder, alle er sjællandske. For begge mål er der større variation end i toppen, når det kommer til kommunernes afstand til større byer. Blandt de laveste 10 vækstrater indgår fx både Aalborg, Hvidovre og Roskilde samt Faxe, Holstebro og Brønderslev.



**Tabel 2**

**Bund-10 kommuner i forskellige mål for BNP**

<b>BNP-vækst 2021-2022 (vækst i pct.)</b>		<b>BNP pr. indbygger 2022 (niveau i 1.000 kr.)</b>	
<i>Bund-10</i>	<i>Ændring siden 2021</i>	<i>Bund-10</i>	<i>Ændring siden 2021</i>
Fredericia (-12,4)	- 2	Dragør (130)	-
Hvidovre (-8,8)	- 75	Stevns (156)	-
Holstebro (-5,3)	- 17	Solrød (166)	-
Slagelse (-3,9)	- 75	Gribskov (172)	-
Roskilde (-3,7)	- 56	Halsnæs (192)	-
Rebild (-2,7)	- 32	Vordingborg (199)	-
Brønderslev (-2,1)	- 23	Odder (199)	- 3
Faxe (-1,9)	- 44	Sorø (202)	-
Glostrup (-1,9)	+ 2	Rødovre (203)	+ 2
Aalborg (-1,8)	- 36	Næstved (206)	+ 1

Note: Rangeringen er foretaget på de 94 kommuner som indgår individuelt i analysen. En positiv ændring udtrykker højere placering i 2022 end i 2021 baseret på nyeste tilgængelige nationalregnskabstal.

Kilde: Egne beregninger på baggrund af særudtræk fra Danmarks Statistik.

## Vækstbidrag til BNP

Kommunernes forskellige størrelser betyder, at der er forskel på, hvor meget en ændring i den enkelte kommunes BNP-vækst påvirker væksten på landsplan, *jf. figur 4*. Hele 84 ud af 94 kommuner bidrager med en vækst mellem -0,1 og 0,1 procentpoint. Få kommuner skiller sig ud ved at bidrage meget enten positivt eller negativt.

Gladsaxe kommune bidrager med 0,7 procentpoint til årets samlede vækst på 2,7 pct. Derudover bidrager også København, Ballerup og Kalundborg hver for sig med over 0,3 procentpoint. Det er altså i høj grad disse kommuner, samt Hillerød og Gentofte, der er afgørende drivkræfter for den positive BNP-vækst i 2022.

I modsat ende findes Aalborg, Hvidovre og Fredericia, hvis negative BNP-vækstrater samlet bidrager med -0,3 procentpoint. Selvom disse vækstbidrag er store sammenlignet med de fleste andre kommuners, er deres samlede vækstbidrag under halvt så stort som det positive bidrag fra Gladsaxe alene.

Figur 4

#### Kommunernes vækstbidrag til samlet BNP-vækst 2021-2022



Kilde: Egne beregninger på baggrund af særudtræk fra Danmarks Statistik.

De høje vækstbidrag fra kommuner som Gladsaxe, Hillerød, København og Ballerup er medvirkende til, at Region Hovedstaden står for 86,5 pct. af den samlede vækst i 2022, *jf. tabel 3*. Vækstbidragets andel af den samlede vækst er stor med henblik på, at regionens BNP udgjorde 42,8 pct. af Danmarks BNP i 2021.

Region Sjælland er den eneste anden region som også bidrager med en større del af BNP-væksten end produktionsniveauets andel af samlet BNP i 2021 tilsiger. Regionens BNP udgjorde i 2021 9,6 pct. af samlet BNP, mens vækstbidraget i 2022 svarer til 10,8 pct. af den samlede vækst.

Det er i høj grad de fire kommuner Gladsaxe, Hillerød, Ballerup og Kalundborg, samt derudover København, som driver de to regioners høje vækstbidrag. Gladsaxe, Hillerød, Ballerup og Kalundborg står sammenlagt for 62,5 pct. af BNP-væksten i 2022, svarende til 1,7 procentpoint af den samlede vækst på 2,7 pct.

Gladsaxe kommune står alene for over en fjerdedel af Danmarks samlede vækst. Kalundborg kommune bidrager alene med en større andel af væksten end hele Region Sjælland, hvilket betyder, at kommunerne i Region Sjælland ekskl. Kalundborg har et negativt nettobidrag til BNP-vækst.

Regionerne Syddanmark, Midtjylland og Nordjylland har alle vækstbidrag der udgør mindre andele af samlet BNP-vækst end deres andel af BNP i 2021. Syddanmark og Nordjylland bidrager desuden negativt til BNP-væksten svarende til ca. 2,8 pct. af væksten sammenlagt. Regionernes andele af BNP er stabile i den treårige periode, så forskellen mellem vækstbidrag og andel af BNP er ikke et resultat af store udsving de seneste år.

**Tabel 3**

**Vækstbidrag som andel af samlet BNP-vækst**

	2020	2021	2022
Vækst i BNP, pct.	-2,4	6,8	2,7
<b>Vækstbidragets andel af BNP-vækst (BNP som andel af samlet BNP året forinden)</b>			
Region Hovedstaden	40,3 (40,8)	49,6 (41,1)	86,5 (42,8)
-herunder Gladsaxe	3,2 (0,03)	6,0 (0,03)	26,3 (0,03)
-herunder Hillerød	-0,6 (0,01)	2,5 (0,01)	9,2 (0,01)
-herunder Ballerup	2,2 (0,03)	3,0 (0,03)	16,1 (0,03)
Region Sjælland	12,8 (10,0)	9,7 (9,9)	10,8 (9,6)
-herunder Kalundborg	2,4 (0,01)	2,1 (0,01)	10,9 (0,01)
Region Syddanmark	22,5 (18,7)	15,9 (18,5)	-1,3 (18,1)
Region Midtjylland	3,8 (20,9)	18,2 (21,3)	4,0 (20,7)
Region Nordjylland	12,1 (8,4)	5,8 (8,4)	-1,5 (8,0)

Note: Vækstbidragets andel af samlet BNP-vækst er negativ, når regionens/kommunens årlige vækst i BNP går i modsat retning af den samlede BNP-vækst.

Kilde: Egne beregninger på baggrund af særudtræk fra Danmarks Statistik.

## Bilag

Figur B1

### Årlig vækst i BNP på landsplan

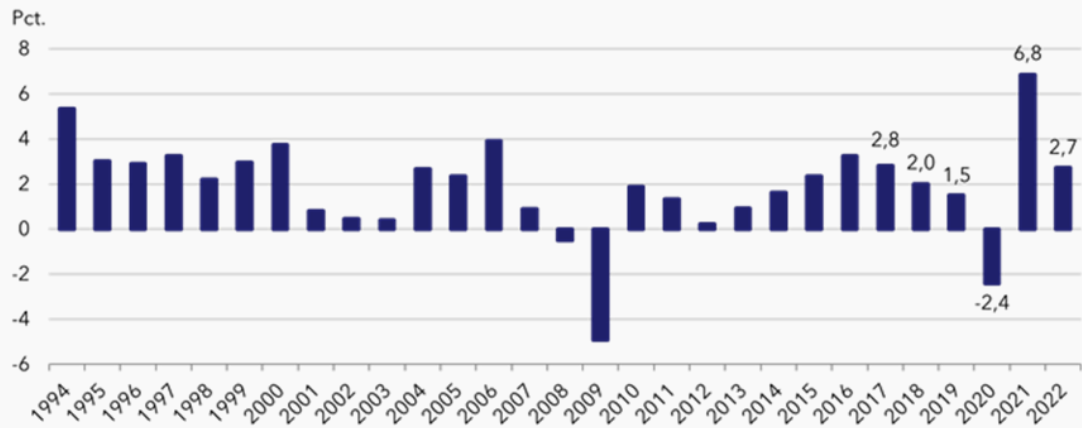

Kilde: Egne beregninger på baggrund af særudtræk fra Danmarks Statistik.

Figur B2

### Spredning i årlig vækst i BNP på kommuneniveau

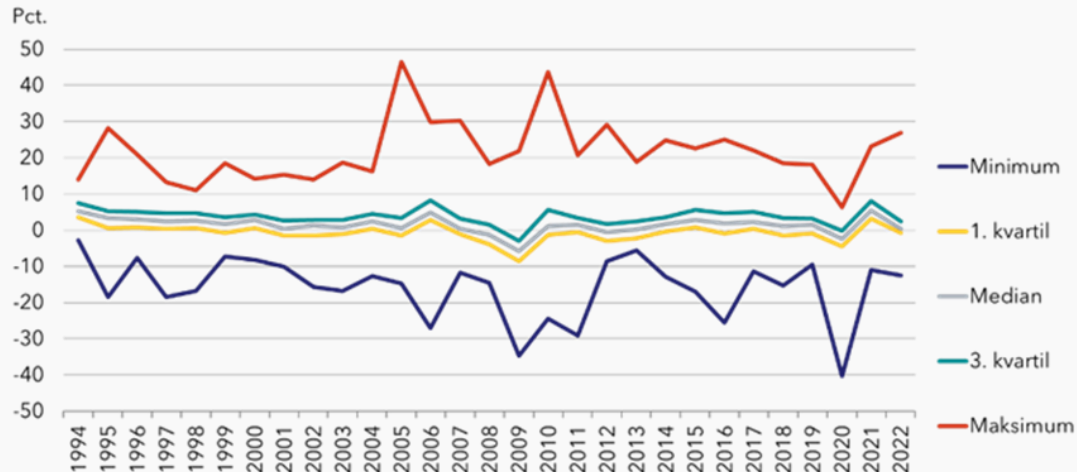

Kilde: Egne beregninger på baggrund af særudtræk fra Danmarks Statistik.

**Figur B3**

**Udvikling i BNP pr. indbygger på kommuneniveau, 2019-2022**

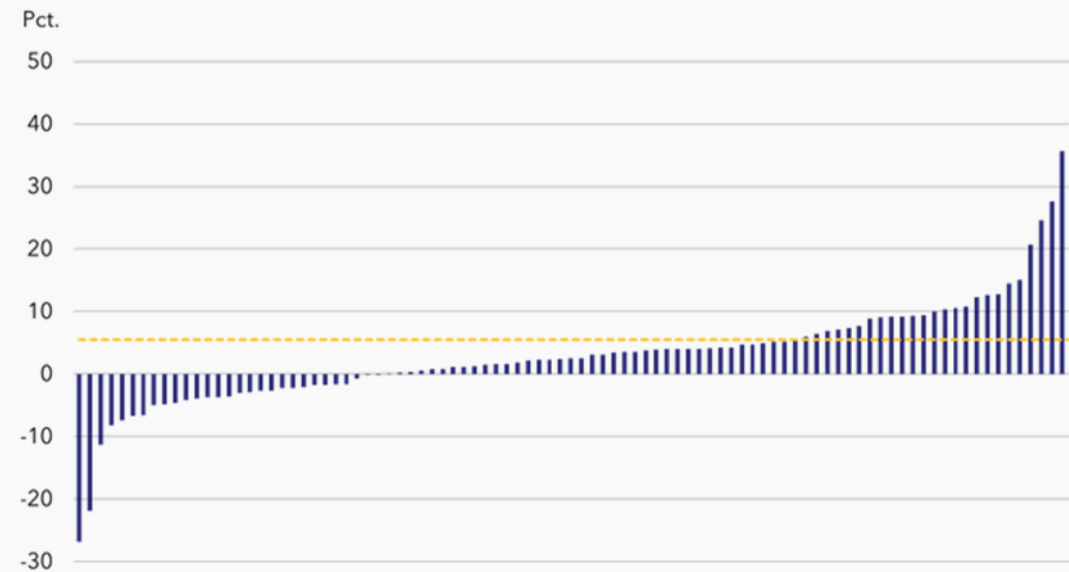

Note: Den stiplede linje indikerer udviklingen på landsplan. Hver søjle repræsenterer en kommune.  
Kilde: Egne beregninger på baggrund af særudtræk fra Danmarks Statistik.

**Figur B4**

**Udvikling i BNP på landsdelsniveau**

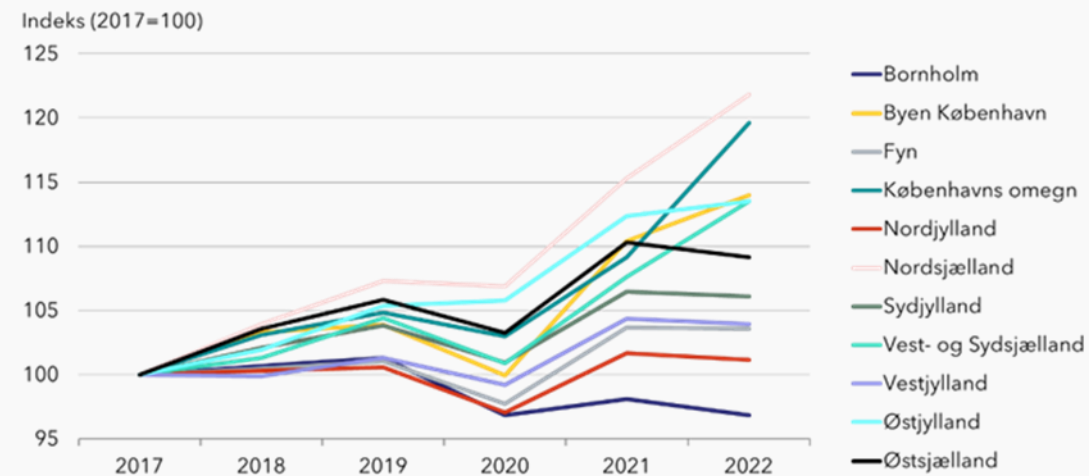

Kilde: Egne beregninger på baggrund af særudtræk fra Danmarks Statistik.

**Figur B5**

**Regionernes bidrag til den årlige vækst i BNP**

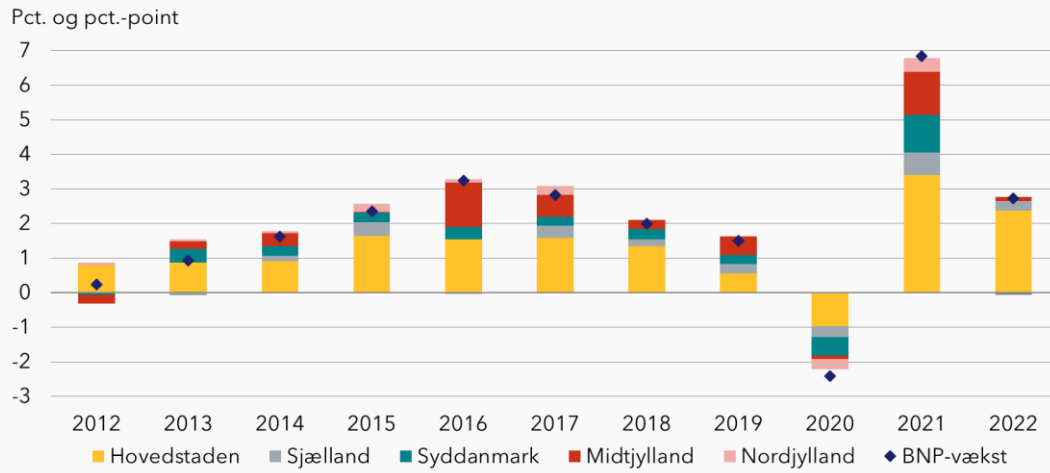

Note: Der kan forekomme afvigelser mellem regionernes samlede vækstbidrag og BNP-vækst pga. diskretionerede kommuner.  
Kilde: Egne beregninger på baggrund af særudtræk fra Danmarks Statistik.